朝鮮日報 夕刊 十四日(日) 本紙夕刊十二面
發行所 朝鮮日報社

참기름 京城西本町 東亞製油所

社說 夜間中學制 —迅急히實施하라—

一

教學機關의 不備로 因하여 數많은 英俊이 草芥속에 무치어서 驥足을 펴지못하고 一生을 그르치는것은 그個人自體뿐이 아니라 國家, 社會, 民族全體의 莫大한 損失이다 朝鮮에서 中等教育機關의 不足으로 因하여 財力, 學力, 體力 또는 其他모든點으로 보아서 缺陷이 업는 多數한 靑少年이 入學할 機會를 일코 迷路에서 彷徨하게되는 現狀은 實로 遺憾千萬의일로 本欄에서도 이미 屢屢說破하엿고 特히 今年度入學時期에 잇서서 격근바의 쓴 經驗은 實로 筆舌로 써 다말할바가 아니엇고 本欄에서는 應急의 對策案으로 夜間中學制 實施를 主唱하엿섯다.

二

近日 傳하는바에 依하면 總督府學務局에서는 이夜間中學制에 對하여 具體的으로 研究立案中에 잇다고한다. 이것이야말로 주린사람에게 밥을주겟다하며 목마른사람에게 물을 마시게하겟다는데 바꾸지아니할만한 반가운消息이라고 아니할수가업슴을 느끼게한다 只今 그內容을 들어보건대 京畿, 京城, 平壤, 大邱, 釜山의 五個商業學校에는 明年부터 十學級의 夜間教授를實施하기로 決定하고 그經費로四萬圓을 計上하엿고 二部制의工業學校短期科도 設置하기로 研究中이요 一般中等學校의 夜間中學도 研究立案中인데 이夜間中學은 教育令關係도 잇고하여서 單純치는 아니하나 總督과 文部大臣의 指定하는方式을 取하면 專門學校入學에 支障이업슬 程度로 可能할수가 잇다고한다.

三

勿論 夜間中學制가 臨時應急의 施設인것은 더論할 必要도 업는것이다 經費가 充分하다면 完全한 晝間의 中等學校를 設立하는것이 理想일것이다 그러나 京城과 가튼 都會地에서는 近 百萬圓의 財團이 必要하고 地方이라도 五六十萬圓의 財團이 所用되니 이것을 한꺼번에 多數設立하여서 入學難을 解決하기는 매우어려운일이다 그러므로 一個中學을 完全히 設立하려면 이 便法을 講究하여서 現在設立된 中學의 設備를 夜間에도 利用하여서 入學難의 幾分이라도 緩和하여 보자는것이요 또 그리하자면 教員의 俸給需要費等 僅少한 經費로도 넉넉히 實行할수가 잇는것이다 이夜間中學卒業者에게 完全한 資格을 주지못한다면 專門入學資格을 賦與하는 指定制라도 充分할것이다.

四

要는 多數한 有爲의 靑少年에게 智識과 人格을 修養 完成케하는 機會를 주는데에 國家로서의 責務를 다하여야할것이다 이機會만 準備하여준다면 晝間이나 夜間이나가 關係가업슬것이아닌가 方今當局에서 各種方案에 對하여 研究立案中이라고하므로 우리는 當局을 信賴하고 그成案이 하루바삐 發表되기를 翹首企待하려니와 年年歲歲 入學期가되면 全社會가 宛然히 入學難으로 因하여 心理上 精神上 煩悶의苦惱를겪는것과 [illegible]前途洋洋한 志願者로서 落第되어서 일어나는 個人的損失은 姑捨하고 國家全體의損失을考慮한다면 이夜間中學制는 迅速히 實施하여야만할것이다.

包圍進攻旬日餘에 敵二十六個師擊滅

江北第五戰區大殲滅戰戰況

【○○十三日發同盟】五月一日新行動開始以來겨우旬日만에 二十六個師二個旅의 衆敵을擊破하야 敵의第五戰區를 再起치못하게 覆滅시킨我精銳軍은 十三日朝來我包圍圈內에 殘存彷徨하는 敵軍을차저 殲滅戰을行하고잇다 이날아츰前日來의 苦熱은사러지고西大別山北麓의新戰場에는凉風이부러서 殲滅戰에適當한날씨로將兵의士氣는 冲天之勢이다 昨十二日 西大別山中央部○○附近에서退路를일코 死로 抵抗하는第一及第百七十四兩師의 敗戰部隊約一千을殲滅하고 西大別의分水嶺을突破한 倉林, 吉田, 永瀧, 柴田, 行方, 山村各部隊는 同日深夜○○北方에서 應山方面으로부터 西面進攻해온 澤山, 愛甲, 吉田, 川俣, 勝谷, 松枝, 加藤各部隊와의 連絡에 成功하야 感激한一夜를지내 各部隊는 十三日早曉 進發다시○○及 ○○에 向하야 衆敵剿滅戰을 開始하엿다 그리고 그北方地帶를猛進中인 古賀, 近藤, 山田, 南部各部隊는 十三日朝來 進路를○○方面으로轉換 快進擊을繼行中이며 十二日 江南要衝○○城을占領한 加藤, 佐久間의戰車部隊도 十三日은 終日同地를據點으로 逃走한 敵軍을捕捉殲滅戰을展開中으로 皇軍部隊의各進路에는 이로헤아릴수업는 敵死體가累累하엿다

漢口中央軍報道部長談

【漢口十三日發同盟】江北의敵第五戰區主力의 包圍大殲滅戰은新行動을開始한以來 僅僅旬日에湯恩伯 李宗仁軍等의 第五戰區兵團뿐아니라 第二, 第八, 第十各戰區로부터의 來援軍까지 合해總數實로 二十六個師 混成二個旅의大軍을 擊滅하는 未曾有의 大戰果를거두어 戰局은 大略고비를넘은感이잇고 只今에는 包圍圈內를殘存彷徨하는 敗殘軍掃蕩에옮기엇는데 漢口中支軍報道部長은右戰況을 評하야 十三日午後五時如左한 談話를發表하엿다

皇軍이第五戰區의 敵主力에 對해서攻擊을 이르키자 旬日間에 二十六個師 混成二個旅에 對하야 確實히 大打擊을 주어 이것을解體四散시켯다 그部隊番號는如左한데 其中에는敵第二第八第十戰區로부터 增援된五個師도 잇는것이 判明되엇다 그리고그遺棄死體捕虜에이르러서는 到底히 그數를헤아릴수업는 程度이다 第一線으로부터의報告에「潰走하는 敵과 서로 混合併行하면서 攻擊하고 또急追中」이라는 一言은 가장實情을 表現하는것이다 皇軍이求하는 殲滅戰은支那兵의 一人一人의 殺傷에잇지안코 蔣介石의 傀儡인抗日軍隊의戰意打破, 抗戰組織의 破壞에잇다 古今의 戰史와 急襲戰의戰果는 彼等敵의不意에 乘하는것인만큼 주는被害도커서그만큼敵으로하여금 抗戰意思를 沮喪하야 亡然어찌할줄모르게한다는것을 말하고잇다 今次我軍에依하야 戰略的急襲的包圍攻擊을 바더 第一線이나 後方이나 同時에 潰亂的打擊을바든敵은 全혀戰意를 喪失하고 單只右往左往하야 包圍殲滅의 그물에서 다라나려고 苦心하고잇는것은 當然한歸結이다

現在我軍은 包圍圈內의敗敵을 一兵도남기지안코 掃蕩하고잇는데 或은谷에숨고 或은풀에숨은 無數의敗殘敵兵이잇는것은 如何히此等의 戰意를喪失한가를 證明하는것이고 그數는 만타할지라도 어미敗殘兵으로서의 힘을喪失하고잇다 我軍은 此等의支那兵을敵으로하지안코 我軍의占據地區에收容하고잇다 생각컨대 李宗仁以下그將兵은 武漢攻略戰及安陸作戰에잇서서의 體驗을아직도忘却하지는아니햇슬것이다 單只蔣介石의直屬인 湯恩伯그軍隊에게督戰되어 本意는업스면서 所謂四月攻勢의 豪語에이끌려 局部的攻動을敢行하고잇는것을 想像키어렵지안타 그리고 그湯恩伯은 恒常雜軍을 第一線에派하고 自身은後方에잇서 敗戰時에는 罪를第一線將領에게 돌리고잇던바 今次作戰에잇서서는 應山西北戰線의 我軍兵力을寡少하다고보고 그手兵을 進擊시키고잇든 사이에 [illegible] 我軍이 襄陽[illegible]의 中間에 進出하야 그들이 危殆하게되자 平服으로 變裝하야 나간自己의軍隊를 放擲하고 他의潰走軍隊에 混入敗走하다가 九日夜湖河鎭寺莊附近에서 我軍의攻擊에 遭遇하자 混亂에 乘하야 逃走하엿다고 湯恩伯의 部下는 말하고잇다 督戰軍의 將領이 職責을 하지못한 罪는 正히死에 該當한다 蔣介石이 果然湯을如何히 處分할른지 注目되는바이다 蔣介石이 自己의部下인 湯恩伯을從來의 다른敗戰將領과가티 處分할勇氣가잇는지는疑問이다 아마 또湯의敗戰의罪를 雜軍의第一線將領에게轉嫁할지도모르겟다 이에 雜軍은 我皇軍에對하야 勝算이업는抗戰을거듭하야 敗하면蔣介石에게 死刑에處하게되어 漸次滅亡하여갈것이다 그리고 我鹵獲에 [illegible]

潰滅된 敵師團番號는 如左하다

一四三, 一一九, 一二八, 八九(以上雜軍) 一一○(中央) 一二七, 一二五(以上廣西軍) 五六, 一三三, 七四, 一八○, 三七, 一九三, 四, 二三, 一三三, 三三(以上雜軍) 三六, 五九, 五七(以上中央) 六七, 三六(以上雜軍) 一九八(中央新編) 三五, 騎兵第一師 (以上中央)

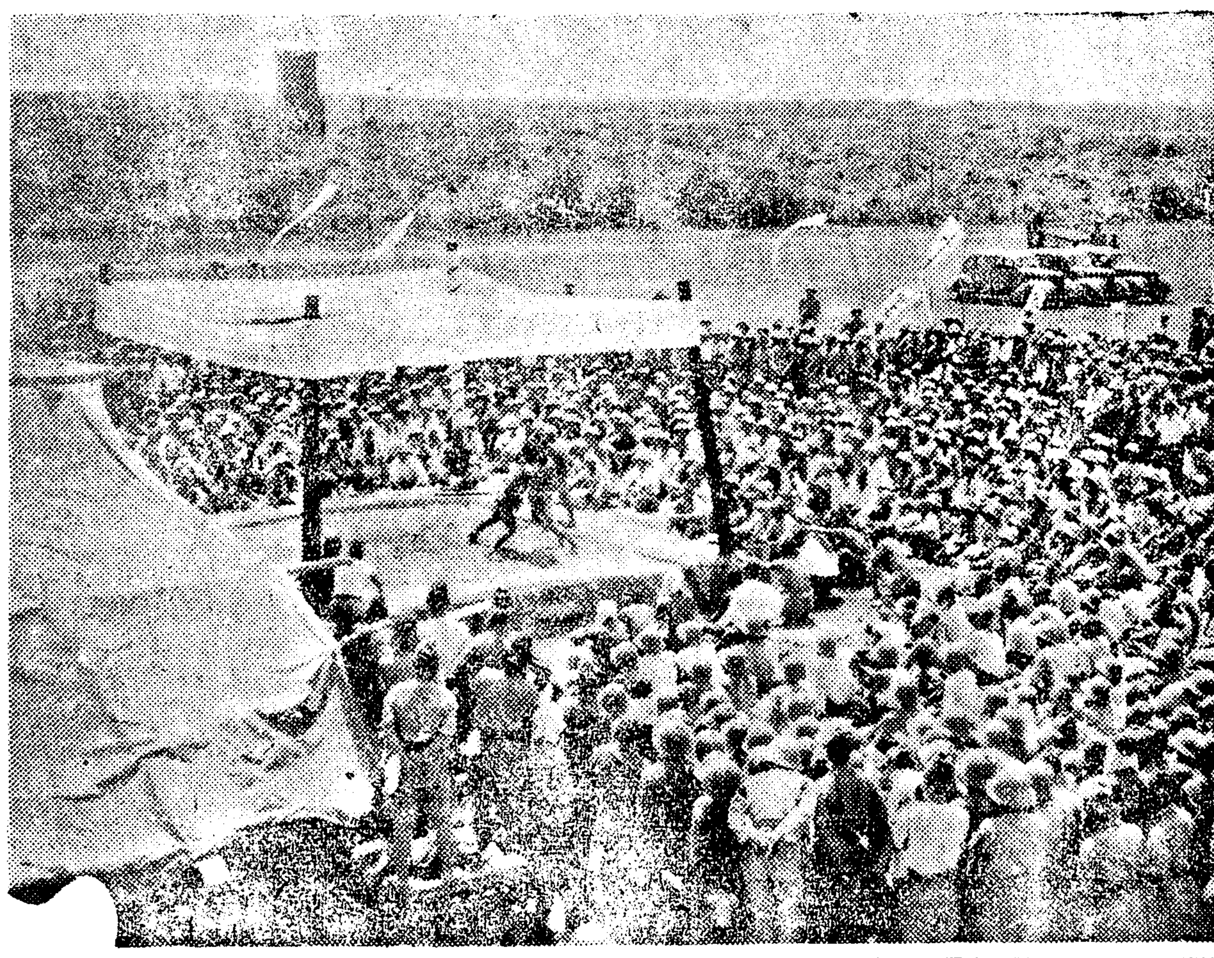
前線各部隊選士들의 씨름大會 (靖國神社大祭日 瓊山에서)

國境"노몬한"에 外蒙兵不法越境

【新京十三日發同盟】지난十一日 滿蒙國境方面에서 滿蒙兵衝突事件은 最近에드문 多數外蒙兵의 不法越境으로 그戰鬪時間도 七時間이란 激戰이엇다 右는 前者 外蒙으로부터 脫走한 빈바大尉가 暴露한 暗黑外蒙의 政情不安을 隱蔽하려는 外蒙의 意識的行爲로보힌다 恰似히뵈지코프大將脫走後에 張鼓峰事件이 發生된것과가티 이번노몬한事件도外蒙側態度如何로서는 擴大될危險이잇는바로 滿洲國防衛當局에서는 同方面의 外蒙側動向을 嚴重監視하고잇다

"노몬한"은滿洲領

【新京十三日發同盟】지난十一日 滿蒙軍이衝突한 노몬한은 하이랄西方 百七十키로 甘珠爾廟東南方五十키로 하루하河岸에 잇는 땅으로 分明히滿洲領土이다 하루하及 라우란兩地에서의 滿蒙兩軍衝突事件이 잇슨後 滿洲里會議가 決裂되어 何等外交的解決에 이르지못하고 今日까지이른 地域이다

敵듀럭群을爆碎

【○○基地十三日發同盟】我南支陸荒鷲群은 十三日 廣東省北部 翁源으로부터 그東南方○○키로에걸처 行動中인 敵듀럭群七十輛을 發見 爆擊하야 其中六十八輛을 破壞炎上시키고 翁源北方에잇는 燃料集積場을 爆擊粉碎하엿다

歐洲政局과 蘇聯第三回最高會議

第三回蘇聯最高會議는 來五月二十三日 莫斯科에서 開催하기로決定되엇는데 本會議에서는目下 歐洲政局의緊迫化로 그動向이注目되는 蘇聯의態度에對하야 어떠한形式의 表明이잇슬것으로 注目된다 그리고 專任外相任命도 本會議中에 決定되지안흘가고보인다

"英土暫定協定은 英伊協定에抵觸"

무首相, 英國의對伊政策排擊乎

【羅馬十三日發同盟】뭇솔리니首相은 明十四日午前토리노市에가서 同地를中心으로 北伊太利國境 피에몬트地方一帶를 視察旅行을할터인데 뭇솔리니首相은토리노에滯在中 同地에서 重要演說을 試할것으로期待된다 右演說內容은 아직不明하나 이번成立된 英土協定에 言及하야 이것이 英伊協定에 抵觸함을指摘하고 英國의對伊政策을 攻擊하는同時에 佛國에對한 斷乎한要求를 提出하지안흘가고 보고잇다

葡도防共陣參加?

英國의 對獨包圍政策은 리트비노프外相의 辭任에 依하야頓挫되엇는데 最近歐洲群小國은漸次獨伊에 加擔할 傾向을보이고잇는터로 西班牙프랑코政府와特別한 緊密關係가잇는 葡萄牙國도防共協定에 參加코저 近近그態度를 鮮明할것으로 보인다 이리하야 葡萄牙의 防共陣參加에 依하야 이베리아半島는全部防共一色으로 改塗되게되어 防共樞軸은 一層强化될것으로보인다

重慶, 福州等空襲에 米政府, 對日抗議

記者團會見席上 헐國務長官言明

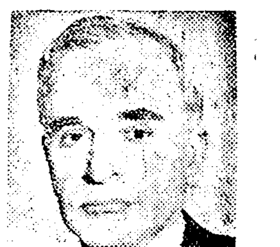
(寫眞은 헐長官)

【華盛頓十三日發同盟】헐國務長官은 十三日 新聞記者團과의會見에際하야 米國政府는 最近日本空軍의 重慶其他都市爆擊에 對하야 日本政府에對하야 正式抗議를 提出한旨를 다음과가티발표하엿다

그루一駐日大使는 國務省의訓令에基하야 十一日 日本外務省을訪問하고 最近 日本空軍이重慶, 福州, 汕頭, 寧波等非武裝都市를 爆擊한事實에 對하야 人道上見地에서 抗議를 提出하엿다 이에 對한 日本側回答은 아직업다 非武裝都市의非戰鬪員婦女子爆擊에 對한 米國政府의 態度는 이미 闡明된바와갓다 그리고 國務省은 [illegible] 發表하엿다

第三次重慶爆擊에 死傷者八百名

【紐育十三日發同盟】AP重慶來電에依하면 十二日夜의日本空軍의爆擊에依한 死傷은 合計八百名以上에達하엿는데 外人側에는 一名의負傷者도업섯다 空爆으로 말미아마 일어난火災는 十三日아침까지도 燃燒하고잇다 報하고잇다

內閣參議會 內外諸政策을進言乎

【東京電話同盟】歐洲情勢에 對應할 帝國의外交方針과 事變處理를中心으로한 政府의態度는 十三日夜首相官邸에서 開催한 平沼首相과內閣參議와의 懇談晩餐會席上에서 意見을 交換한結果 政府側意向이 明瞭히 되엇슴으로 內閣各參議는 오는十六日定例參議會에서 參議로서의 立場에서다시此等問題를 中心으로 檢討를거듭하야 參議側意向을 綜合한後 政府에對하야 重要進言을할意向이다

辭令

五月十二日附發令(朝鮮總督府)
任興亞院事務官(五等) (光州) 總督府稅務監督局事務官 水橋武比古
任華北連絡部(北京)在勤(興亞院) (咸北) 總督府道理事官 上野武雄
任總督府稅務監督局事務官(四等) 命光州稅務監督局稅務部長 河野年夫
任總督府道理事官(七等) 命咸鏡北道在勤 總督府屬 濱島武彥
任朝鮮總督府產業技師(七等待遇) 補忠淸南道產業技師

事變開始以來 支那軍死傷百萬

重慶空爆에依한死傷七千人

【香港十三日發同盟】重慶來電에 依하면 國民政府保健行政長官顏福慶은 十三日로이터記者에 對하야 如左히 말하엿다

지난 三日부터의 爆擊에依한 重慶의 死者는 五千, 負傷者는 二千, 破壞建物數는 二千三百九十一戶이다 그리고 今次事件開始以來支那軍의 死傷은 百萬以上에 達하며 占領地域으로부터의 避難民總數는 五千萬으로 其中國家補助를 밧고잇는者는 千六百萬에 達한다 現下支那에 가장 缺乏된것은 醫師로 正規訓練을바든醫師는 겨우九千人밧게안되는狀態이다 目下國府衛生部에 收容되어잇는 傷兵은 三十萬人이다

第三次重慶空襲詳報

【○○基地十三日發同盟】連續的我猛爆으로 混亂에빠진 敵首都重慶에對하야 海의荒鷲는 十二日 세번째徹底的猛爆을 퍼부어 去三日以來의 空爆을 겨우免해남어잇는 敵軍事施設의主要地帶를猛爆하야抗日機關이붓허잇지못하게 廢墟로만드럿다 即 入佐少佐 指揮下에 ○○基地를出發한 大編隊는 森森大空을壓하는 爆音과함께 午後七時重慶을 空襲하엿다 去三日以來 我反復爆擊으로 混亂 그極에達한市街는 아직 前番爆擊의 餘燼이아직도夕陽에 一, 二個所炎燒하고잇섯다 我編隊陣이 勇躍猛爆擊을 整備하자 無謀하게도 抵抗해온 敵戰鬪機六機는 三機編隊로써 上下에서 我에襲來하엿스나 其中一機는 火炎을吐하고墜落하고 五機는倉皇히遁走해버렷다 그리고 敵의江岸防空陣地帶에서의 市街西部防禦砲火도我果敢한爆擊에 壓倒된모양으로今日은 火力도弱하여 我爆擊陣에는 何等의効力도업고 最後의餘炎을보이엇슬뿐이엇다

租界問題協議次

三浦上海總領事歸國

【神戶電話同盟】上海租界機構의根本的改組問題에 關하야 本省側과協議하고저 上海總領事 三浦義秋氏는 十四日午前九時 神戶入港의 郵船 榛名丸으로 歸來하야 午後零時二十七分 三宮驛發特急"쓰바메"로 東上하엿는데 三浦總領事는 다음과가티말하엿다

共同租界問題는 생으로 分類할수잇다 即 支那는 新國民政府의 樹立에 依하야 壓迫되고 잇스므로 이것을 日本이 善處하면 根本的解決策이다 當面의 策으로서는 土地章程의 改廢 反日刊行物의 取締强化 靑天白日旗撤廢 法院의 制度改廢등이다 土地章程을 改正함은 英米人의 利益을 빼앗는바 現在[illegible] 市政參與를 認定하고잇는 章程은 가장時代에뒤떠러진것이다 人的要素를主로하야 改正치안흐면 租界의將來는 暗澹할것이다 그리고共同租界에서는日本이 이니시에티브를 나와도重慶政府와의 諒解가 解決되지안흐면 안된다는外國人도잇으나 地政府가 解決할問題이다 上海稅關도 이 方法으로 解決하엿다고 說明하야 一蹴하엿다 上海에在住하는 英米人中에는 結局日本은 兵力으로써 租界問題를 有利하게 即決할것이라고 보고잇는者도잇스나 我國이 바라는바는 要컨대東亞永遠의 平和確立이므로 以上根本方針을 堅持하야 租界機構革新을 期하여야한다 佛租界에서는 法院言論機關取締問題를 解決하면되므로 共同租界와가티 各國의錯雜한 關係가업는만큼 問題는單純하다

手形交換週報

京城手形交換所에잇서서의 五月一日부터 同六日까지의 手形交換高는 四萬二千百六十三枚金額 五千十萬千五百四十圓 四十四錢으로 一月以降累計는 六十萬九十一枚六億五千五十二萬四百五十二圓六十錢에 達하엿다한다

世界週史

臺懷鎭占領

[illegible]地五台山을中心으로 附近一帶의 險峻한山岳地帶에 蟠居하야 我後方攪亂을企圖하고잇던 共匪新編軍其他雜軍을覆滅하고저 八日早曉부터 猛攻을開始한我各部隊는 到處에서敵을擊破하고 十一日午後二時 佐佐木部隊를先頭로 五台山敵中心據點台懷鎭을完全占領하엿다 台懷鎭에잇던敵은何等抵抗을試하지안코 山地로遁入하엿다

北中支方面戰果

最近軍의發表에依하면 四月中의 北支討伐의綜合戰果는 一、主要討伐回數 約三百四 交代한敵의延人員數 約十七萬三千 敵遺棄死體 約一萬七千五百 捕虜約三百三十 其他鹵獲品多數이다

中支方面戰果中 三月二十一日부터 四月二十日까지의 九江附近으로부터 揚子江湖北地區에서의 戰果는 討伐回數 四八九回 抗戰兵力 五萬三千 敵遺棄死體約五千 捕虜約一千 其他鹵獲品多數이며 漢水及 [illegible]方面에서의 三月十一日부터 四月十日까지의戰果는 抗戰兵力 三十萬、敵遺棄死體 二萬八千 捕虜八千 其他鹵獲品多數엿다

獨伊軍事協定

리벤트롭獨外相과 챠노伊外相은 北伊太利 코모湖畔 밀라노에서 五月六、七兩日間, 會談하야 歐洲一般情勢를 檢討한結果 獨伊는 連繫關係를 一層 緊密化하야 政治軍事協定을 締結하기로되엇다고 共同聲明을 發表하엿다 이는 勿論 英佛의 對獨伊包圍政策에 對한 獨伊樞軸의 [illegible]

英徵兵法案通過

[illegible]

米國炭坑罷業解決

米國產業別組織會議長 루이스氏가 統率하고잇는 米國坑夫組合은 最近二個月間 勞働者의 雇傭契約問題에 關하야 炭坑主側과交涉을 거듭해잇던바 五日에이르러 右交涉이 드디어決裂되여 參加全坑夫 組合員四十六萬六千名이直時 總罷業을開始하[illegible]

英土暫定協定

[illegible]首相은 十二日 英下院에서 英土兩國은 兩國의 國家的安全과 利益을위하야 暫定的性質을가진 長期에亘한 正式協定을 締結하기로 兩國政府間에 意見一致를 보게되엇스나 爲先右正式協定이 成立되기 까지에 地中海에서 侵略的行爲가 잇슬境遇에는 互相協力하야 서로援助하기로되엇다고 英土間 暫定協定成立을 發表하엿다

日曜氣配

▲期米 產地正米의 騰貴으로 上海되어 實米側의 實物이생기고 期待하여던 殘存米護送도 大差가업서서 [illegible]이되지못하여 氣配不變

▲株式 依然히割低物의 雜株物色買氣에 人氣가 集中되어 主力株는 [illegible]에 [illegible]한大保合商狀이어서 下走할傾向이만하 氣配不明

八面鋒

波瀾이 强硬方針을 堅持한다고, 히總統도 波瀾은 취코와 ◇다른것을 알겟군.

버리는데까지 버리어보는것이 一個獨立國으로서의 體面이겟지 波瀾! 波瀾! 어디까지 버티어볼라는고.

◇獨蘇가 接近한다고 자꾸떠드니 정말인가『불안댄쿨룩에 연기날리엇겟지』.

◇合從連衡도 戰國時代에 限한일이 아니므로 自國의利益을 爲하여서는 昨日의 敵이 今日의 親友도 無怪.

◇설마 그럴리라고하지만『설마가 사람 저지르는 때가 만허』.

◇朝鮮소리 競唱大會에 온歌人들은 모두가 名唱이라고 朝鮮소리의"루네상스"를 위하여 반가운일.

今日本紙四面

入院完備 內科 小兒科 姜內科醫院 京城府仁寺町一七八番地 醫學博士 姜聲郁 電話光二六六五番

大邱府會議員立候補者 孫致殷君 右推薦함 有權者各位 有權者有志一同

大邱府會議員立候補者 鄭松億君 右推薦함 有權者各位 有權者有志一同

金堤邑會議員立候補者 嚴周誠君 右推薦함 有權者各位 有權者有志一同

大邱府會議員立候補者 酒井儀助君 右推薦함 有權者各位 有權者有志一同

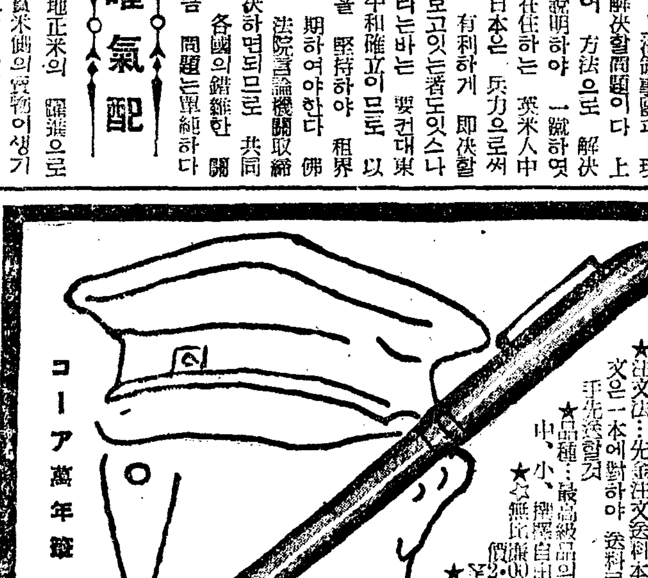

正金펜最後放賣!!!
★放賣期間…五月廿五日限延期업다
★數量…各一千本限賣切次第締切
★注文法…先金注文送料本社負擔代引注文은一本에對하야 送料三十錢切手先送할것
★品種…最高級品의黑軸及色軸大中、小、押擦自由
★☆無比價格 ¥2·00 ¥2·45 ¥2·95 ¥3·45 ¥3·95 ¥4·45 ¥4·95
★其他附屬金펜은五○錢以上各種有함
信用本位 三省工作部 東京市杉並區阿佐ケ谷四ノ三四七 振替東京一六三三九番

무신修繕業 『機械』업시때는고무신修繕業最新職業! 說明書要二錢切手 金二十圓으로每日五六圓收入 店員募集 京城府西大門町一丁目八 タイヤ修繕機製作所 大輪商會

코나쁜사람 누구나 自宅에서 할수잇는 治療와 그方法
코가막히고, 맑은코물이나 黃色의코물이 늘나고, 냄새를모르고, 코물이목구멍으로넘고코물과鼻息이 구리고, 鼻孔과 口中이마르고, 늘머리가무겁고, 記憶力과思考力이 漸次衰해지고, 입을벌리고자고, 右의症狀中어느것에나 該當하는疾患을가진분은鼻病일니다 이런分은먼저自己의鼻病이무슨病名을가진鼻病인가를確實히알고그治療方法을아는것이 이것을治療하는第一가작오길인가한다 本所에서는이러한것을누구라도알도록親切히說明한 鼻科講座라는冊을藥選에新聞名을記入해서申込하면無代進呈하니申込하라
埼玉縣大宮町(氷川公園) 東京鼻科藥房研究所

疾血症으로 世上을悲觀하며 座而待死하는분은 疾血症에 神奇한効力이잇는 天眞熊膽丸 說明書를 보내여달나고 大阪市十三東之町二ノ二○ 天眞堂藥房으로 葉書申込하면 朝鮮文으로印刷한 詳細說明書를 곳 보내여드립니다

定評の クロバー 市紅 口紅 日本映畫 中村よし子嬢
三葉商會 東京 大阪

洋藥全集(六百種) 見本進呈 洋藥 漢藥 藥種商講義錄 漢藥全集(五百種) 京城茶屋町二七 朝鮮藥業研究社 華新版

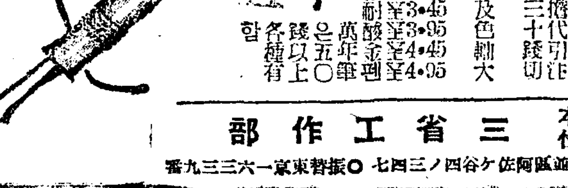

檢眼無料 (學生限) 檢眼於本院眼科
◇檢眼◇ 眼科醫學博士先生科長先生擔任下의最新精巧한機械를設置한檢眼室에서正確히視力을檢査하야드립니다
◇眼鏡◇ 長久한歷史를가진三十餘年의熟練한技術과精密한機械를完備한自家工場에서正確히製造하야드립니다
京城驛前 セブランス病院
セブランス眼鏡部

여드름·죽은깨·기미 여드름을 떼기爲하야 멘든藥用크림 [illegible]
東京市 杉田商店
アモンパパヤ

人造翡翠 指環 朝鮮セルロイド工業所

慢性 毒中 無苦痛根本療法 オネホンターチン 太田 燕先生創製 京城府本町四丁目 木村藥房 發明完成

──오락가락내리는비──

남도적도안흐면 農事엔조흐련만

中部以北에 適時의 降雨

십삼일오후아홉시쯤부터 전조선에 비가내리고잇다 이번비는 중부조선이북이 만히내리고 잇스며 남조선에는 비를먹음기는 하엿스되 아직 별반우량이업다 때마침 농가에서는 못자리를 보고 논의 물꼬를 터야할때고 패기시작한 보리이삭에도 흡빽 비가 배이어야만될때이라 이번 비를 반겨마지안흐며 그우량이 남도 적도안키를바라고잇다 이 비가 알맛게만오면 금년시절도 그처거를이 여간순란해지지안흘 것이다 황해도에잇는 저기압이 때마침 북선을이끌고 동쪽으로 이동하야 방금중강진(中江鎭)부근으로 퍼지고잇스므로 이것이 나가고나면 내일부터는 대개날이 개일모양이다 십삼일오전여섯시 현재의전조선 각지우량은 다음과갓다

▲京城 一九『미리』
▲仁川 九
▲海州 四
▲元山 一九
▲中江鎭 一九
▲小靑島 四

지 를이 정사한것이라한다

모닥불노타가 二歲兒燒死!

【川內】 지난팔일이천군의봉면석북리(鳳面石北里) 황영근(黃永根)의 세재딸을 황영근의 처가업고 내외가 모닥불을 노타가 그만 강한바람에 불결이 작구퍼저서 겁결을 새업시 되므로 내외가 죽을힘을다하야 진화에 곤궁하는중 두살먹은딸을 업고끄다가 어린아이가 빠젓스나 그것도 모르고 불을끄다 정신을 차려보니 업엇든아이가 업슴으로 차저보니 어린애가 [illegible]속에서 타고잇스므로 곳 끄내여 보앗스나 원래 어린몸에 화상(火傷)이 심하야 무참히도 죽엇다는데 일반가정에서는 주의할필요가 잇다고한다

星州에强盜

【慶北文社發】 십사일 오전두시쯤되어 성주군 벽진면 자산동(星州郡碧珍面紫山洞) 김종률(金鍾律)의 자부 김병이(金炳伊)(「二」)의방에 한청년세가량 되어보히는 장한이 단도를 들고 드러와 떠들면 죽인다고 협박한후 장농속에 들어잇든 돈주머니(현금 사원삼십전이 들어잇섯다)를 강탈하여 가지고 어둠속으로 종적을 감추어 버리고 말엇는데 방금 성주서에서는 이 급보를 듯고 각처로 범인을수배하야 체포에 노력중이다

神道硏究會 發會奉告祭盛大

신도연구회(神道硏究會)에서는 십사일오전열한시에 오십여명의 회원이 경성신사에모여서발회봉고제(奉告祭)를성대히거행하엿나

咸南地方엔雨雪

松興線은積雪로不通

【咸興支社電話】 함흥(咸興)지방을 비롯하야 함남지방일대에는 십삼일밤 아홉시부터 비가 만히 나리기 시작하야 십사일낫까지 자꾸 쏘다지고잇는데 이로말미암아 강물과 냇물이불러 각지의 교통이 막힌곳이 만타 십사일 오전시부터 함주군서면원수촌(咸州郡西面院水村)압 강물이 만히 부러서 다리가떠나려가버렷스므로 함흥 정평(定平)사이의 교통은 막혀버렷스며 이밧게도 길이막힌곳이만흔 모양이다 또함남신흥군동상면(新興郡東上面)과 장진군(長津郡)일대에는 십삼일밤부터 눈이나려서 신흥철도회사의 함남송흥선(松興線)은선로에 눈이싸엿기때문에 십사일아침부터 기차가 통하지못하고잇다 작년의수재로 말미아마 자동차도로나 기차선로가 아직 완전히회복되지못하고잇든터인데 이번에 이런비로 말미아마 또큰손해가 잇슬가염려된다

伊太利側도 訪日親善飛行

關係方面이意向表示

【로-마十三日發同盟】 이탈리아방문친선기『소요가제노로』(레헤란) 예간 대구보(大久保)제삼성향공국서기관과 영연(永淵)일본항공수출국장은 그후로-마에서 이태리(伊太利)항공회사와 절충중이엇는데 그결과로 이태리측은 일본에향하여 친선비행을할 희망을가지고잇서 공군성(空軍省)이허가만하면 내월상순경에결행할의향을말하엿다 사용기는 아직결정치안햇스나 현재로서는 여객기로서 매일취항하고잇던『사바오이아말케지』칠호형(삼발단엽)을 사용하리라는설이잇다 회사측에서는 기록비행이아니라친선비행으로 할예정이다 그리고 항정에 대하여는 도중이삼곳에서 착륙하야 삼일예정이나 또는오륙군데서 착륙하고 오일예정으로 떠날지미정이다

病院에窃盜侵入 宿直員에게被捉

【慶北文社發】 십일일오전두시쯤되어 대구부경정일정목(大邱府京町一丁目) 구세의원(救世醫院)에 괴한이 침입하야 금품을절취하려던것을 마친 숙직의사가 발견하고 가치자던사람을 깨워가지고 그괴한을 붓들엇는데그는 엄마전 대구부내 모자동차부에 운전수로 잇든자로써 부정한사건이 잇서 해고당한일이 잇섯는데 근자 각변원에 절도가빈번한것도 역시이자의소위인가하야 방금 소관대구경찰서에서 엄중취조중이라한다

이情死의損益 計算은……???

【慶南文社發】 사십세의 여급과 이십오세의이발사가『구레-솔』 비두액(液)을 마시고 정사하엿다―부산부평정(富平町)삼정목임번지 여급 송강지에끄(松岡枝子)(「이」)는 지난 십삼일 아침 아홉시가 되어도 일어나지 안흐므로 그집사람이 이상히 생각하고 그방에를 가보즉 그는 문을 굿게 잠그고 잇섯다 방문을열고 들어가보즉 지에끄는 정남인 대청정 이정목 십륙번지 목장(木場)이발관 직공 포전영조(浦田榮造)(「二」)와가 즈런히 누어서 정사한것이 판명되어 경부산서에 급보하엿스므로 그서에서는 경찰의를 대동하고 현장에가서 검시한결과는 랑의 구레-솔 비두액을 먹고 죽은것이 판명되엇다

지에끄는 웨자기보다 십오세나 나이가어린 포전과 가치죽엇던가 그여자는십삼세에신념을 가치살던 남자와이혼하고 부산에흘러와서 각요리집 또는 남의첩등으로전전하다가 면달전부터 대청정 개화(開化)라는요정에잇슬때 그부근에잇는 목상이발관전포씨를알게되어 서로 사랑하는사이가되엇다 그리다가 지에끄는 전부는 집에처자가잇는몸으로 사실의정열녀에게 붓잡혀 본처도잇고 두사람은 사랑의길을 다름질하엿다 그리하야 두사람은 이세상에서 여러가지어매이는사실로 가치일생을 보낼수업스므로 세상을 비관하나머

"興亞青年"의結盟

今秋大日本靑年團大會

北支、滿蒙、內地에서만一千三百會員參集豫定

대일본청년단금년도대회는 오는十월십륙、칠의 이틀동안 경성에서열기로되엇는데 대회준비는 청년단본부와 조선연합청년단에서하고잇서 이번내지각도두현과동시 만주、북지와 몽강에 대하야도 초청장을보냇다 이로써 북지、만몽으로부터삼백명、내지로부터일천명、조선안에서삼천명 합계사천삼백명의 청년들이모혀 신흥아건설에향하야 구도동맹을 지을것이 생각된다 대일본청년단대회에서는 신일회장인 유마(有馬)대장이하 각수뇌부도 참렬할예정이다

六百圓豫算으로 井戶二個所를新鑿

【慶北】 웅진읍에서는 작년오월부터 이만원예산으로 읍내요소마다 우물십개소를 굴착한다하는 그당시에 보도한바어니와 예정수에 달하지못한채로 중지해두엇섯는데 금년도예산에 육백원을 게상해가지고 아프로직다한 장소에 우물이개소를 또 시착하려고한다

窃盜

【釜山】 부내시곡정이십일번지에사는 무직 박장병(朴長秉)(「三」)은 십이일 오전세시쯤 삼판통(三坂通)에서미곡상을하는 권동지(權東旭)의가게에 들어가 현금 팔십사원을 훔치다가 현장에서 발각되어 부산서에 붓들렷다

鐵材難―敎室難

新、增築工事不進으로 初等敎育擴充에大支障

府當局、二部制敎授로糊塗할方針

전시하 철재통제와 물까고때문에 건축난은 예상외로 심각한 것이잇다 일반 주택에 잇서서도 주택난으로 학교건축에잇서서는 교실난이 날로 심각하야가는 까닭이다 이와가튼 교실건축난은소화십칠년까지에 완성예정인제이차초등교육확충계획을수행하면 교실이업스므로 만일 부득이 잇는교실을 이용하는이부제교수를 늘릴수밧게 업는사정에잇는것은 확충도상의 초등교육에 큰암영을 던지는것으로 국히 주목되는바이다 지금경성부 제이부 경제소속조선인소화교 교사건축상황을보면 십이년도에 마칠 예정공사가 아직도 일부분밧게 완성되지안햇고 십삼년도 예정공사는 철재기근을 예상하고 도중에서 일부는 설계변경까지 하엿슴에 불구하고 제반재료난으로 하나도 완성된것이업다 십사년도공사에 이르러서는 교실난의응급대책인 강당을 갓막어쓰는 충계삼천원의 공사(芳山 孝昌 涌雲 西江 竹添)가 되엇슬뿐이며 신축두학교 증개축네학교는 설계를 겨우끗마첫슬뿐으로 철재를 어둘예정이 서지안흐므로 언제나 공사에착수하게 될는지도 알수업는 궁색한 형편이다 하면 몰까고에 의한 영향도 여간 심각한것이 아니어서 사변전인 소화십일년도에는 목조교실 평당 구십오원이던것이 지금은 일백사십원으로 벽돌건축 평당 일백오원이 일백육십원으로 철근콘크리―트건축 한평일백이십원이 일백팔십원으로 모두 오할이나 폭등하엿다

이와가튼 교실난은 피치못할 사정이므로 부당국에서는 장차 실제에잇서서 이부제교수학급을 늘릴수밧게업게되어 응급책으로 이만사천여원을들여 스물다섯학교 일백오십학급(한학교여섯학급씩)에 전등을켜기까지 하고잇는 형편이다 다음표를보면 교사건축난이 얼마나 심각한데놀라지 안흘수업다

▲十二年度工事 淸溪(改築)工事費一五萬圓 昨年度末完成 廣熙(改築)八萬圓 完成 西江(新築)六七、〇〇〇圓 四分(※八月完成豫定) 淸溪(新築) 六萬圓 六分(同)

▲十三年度工事 光熙(增築)二萬圓 五分(八月完成豫定) 阿峴(增築)三四、〇〇〇圓 五月末完成 又新(增築)四一、〇〇〇圓 六分 八月完成豫定 錦町(增築)五四、五〇〇圓 四分(鐵의配給이업서完成豫定업다) 舞鶴(移轉改築煉瓦)一四萬圓 三分(十二月完成豫定) 孝悌(改築)一〇萬圓(鐵一部配給바게됨서 年內完成難) 貞洞(新築煉瓦)六五、〇〇〇圓 八月完成難 嘶洞(增築)五七、四〇〇圓(鐵配給업서 明年三月完成될까 말까) 昌信(增築)四萬圓(鐵一部配給明年三月完成豫定) 校洞(增築)二七、〇〇〇圓(鐵一部만配給明年三月完成豫定)

▲十四年度 敦岩(新設)九一、八〇〇圓煉瓦 大峴(〃)七九、三〇〇圓〃 齋洞(增改築)一七九、〇〇〇圓 鐵筋煉瓦 惠化(增築)九二、八〇〇圓〃 敦山(增築)八八、〇〇〇圓〃 壽松(改築)一五萬圓 煉瓦

土屋營繕課長談

교사건축난문제에 관하야 토옥경성부영선과장(土屋營繕課長)은 다음과가티말한다

학교는잇드라도 교사가업시는 어찌할수도업는것이므로 학교건축문제로 당국자의 고민은 여간한것이 아니다 철재통제기가 힘들어서 십사년도계획은 전부벽돌로변경하엿스나 벽돌도 전연절근이들지안코는 안되는 점이 걱정이다 아므로의교물 해마다세개씩늘여가야만될 제이부교사건축은 참으로 큰문제로서당국자로서는 최선의노력을 다하고잇다

長城에誘引魔

被害處女十數名 連累關係를追窮中

【長城】 전남장성경찰서에서는 요즘 황룡면월평리(黃龍面月坪里)방면에서 활동을개시하여 비밀리에 김대유(金大有)(가명)를검거하여 취조중이라는데 사건의 내용은 극히 비밀에 부치어자세히 알수업스나 탐문한바에의하면 그는 수년내로 경성방면에연락을취하야 장성뿐만아니라 전남、전북방면에서 소녀를 유인한 사건이 만타는바 우선은 열다섯건이상이나 발각된모양이며연루자가 상당히잇서 사건이매우 큰모양이라하여 검거의손은 의외의방면까지 확대될모양이어서 매우주목된다고한다

東海線工事 着着進捗

十七年까지竣工豫定

부산과 원산을 연결하는 동해선(東海線)은 목하 현재양양(襄陽)까지 기차가 통하고잇는데 방금 건설공사를 자꾸하여가고잇는중이어서 오는가을까지에는 강릉(江陵)까지 통하게 될터이며 또 명년에는 삼척(三陟)까지 통하게 될터이다 그리고 또 삼척으로부터 포항(浦項)까지는 십칠년도까지준공될터이다 그리하야 동해선은 완전히 개통되며 이로말미아마 동해의 해산물과 석탄 금은등 지하자원을 훨씬 더 파내는데 편의가잇슬것이다

平元線工事도 明年度엔完成

건설공사를 시작한지 십여년이되어도 아직전부 개통되지못하고잇는 평원선(平元線)(평양과원산을 연결하는것)은 금년도에는 유백만원의 예산으로써 양덕(陽德)성내(城內)사이에나머지 유십키로구간의 공사를끗행하는중인데 이것은 명년도까지에는 완성될예정이다 이리하야 평양과원산사이의 교통이아주 가까운길도 통하게되엿다 여태까지는 평양서 원산방면으로가려면 경의선(京義線)으로 경성을돌려서 경원선(京元線)연장을 바꾸어라고서 급행으로도 약열시간나머지나 걸리게되는데 이평원선이 통하게되면완행으로도 겨우 여덟시간가량으로 내왕할수잇게될터이며 급행차를운전한다면 불과사오시간으로 족할수잇게될터이어서 매우 편의하게될것이다

許話軍通譯 無言의凱旋

【〇〇驚話同盟】 경기도강화군강화면관청리(江華郡江華面官廳里) 허철(許話)씨는 작년삼월경모리부대(毛利部隊)통역으로서 북지각지에 전전활약하는중 이번에전병사를하여 십사일오전다섯시이십일분 〇〇역착열차로 무언의개선을하엿다

스포―츠 뉴―스

十一個校가登場할 中等庭球리그

覇者에게本社優勝旗授與 十七日부터各校코―트

京城中等學校庭球聯盟主催의 第十七回 京城中等學校庭球리―그戰은 市內十一個校가 參加하야 來十七日부터 同十五日間 敎文、協實、東星、養正、普成、徽新、中央、漢商、培材코―트에서 輪番으로 擧行할터인데 本社에서는 同聯盟의 覇者에게는 優勝旗를 授與하기로 되엇다 競技開始時間은 每日午後四時、五月二十日만은 午後一時이다

十七日 普成…大東(敎文코―트)
同 中央…普成(同)
同 大東…中央(同)
十八日 徽新…普成(協實코―트)
同 東星…徽新(同)
同 普成…東星(同)
十九日 養正…普成(東星코―트)
同 大東…養正(同)
同 漢商…東星(東星코―트)
二十日 培材…普成(養正코―트)
同 協實…普成(同)
同 漢商…培材(同)
廿四日 大東…培材(普成코―트)
同 東星…大東(同)
同 培材…東星(同)
廿五日 普成…敎文(徽新코―트)
同 漢商…敎文(同)
同 敎文…東星(同)
六月二日 培材…敎文(中央코―트)
同 徽新…培材(同)
同 敎文…徽新(同)
二日 培材…中央(漢商코―트)
同 協實…培材(同)
同 中央…協實(同)
五日 漢商…中央(培材코―트)
同 徽新…中央(同)
同 漢商…徽新(同)
六日 大東…敎文(中央코―트)
同 協實…大東(同)
同 大東…徽新(同)
八日 中央…東星(大東코―트)
同 漢商…東星(同)
同 協實…漢商(同)
九日 東星…協實(普成코―트)
同 漢商…東星(同)
同 協實…漢商(同)
十二日 養正…中央(培材코―트)
同 漢商…養正(同)
同 徽新…養正(同)
十三日 養正…東星(敎文코―트)
同 協實…養正(同)
十四日 養正…敎文(東星코―트)
同 大東…漢商(同)
十五日 培材…養正(大東코―트)

咸興對全普專 蹴球戰明日로延期

朝鮮蹴球協會主催의 今年度全朝鮮蹴球選手權大會兼全日本選手權大會朝鮮豫選決勝 全普專對咸興의 試合은 今十四日午後三時부터 京城運動場에서 行할豫定이던바 降雨로因하야 不得已明十五日午後五時부터 擧行하기로되엇다

平壤庭球도明日로

【平壤支社電話】 平南體育會主催의 第十五回 全鮮庭球大會 最終日은 十四日 午前十一時부터 箕林球場에서 擧行할豫定이엿든바 어젯밤 降雨로因하야 明十五日 正午부터 續行하기로되엇는데 實業組는 平鐵對丸東 靑年組는 延專OB對咸興B 中學組는 京城商業對崇實 專門組는 世專對京城醫專等으로優勝을다투게되엇다

學生、少年庭球延期

朝鮮學生硬式庭球聯盟 主催의 全朝鮮學生庭球大會는 十四日午前十時부터 京城運動場코―트에서 擧行할 豫定이던바 降雨로 明十五日午後一時부터 同場所에서 擧行하게되엇다한다 그리고 이날午前九時부터 竹添町殖銀코―트에서 擧行할 朝新主催의第十五回全朝鮮少年庭球大會는無期延期케되엇다

實業野球日程

京城實業野球聯盟主催의 春期리―그戰… 京電對殖道、府廳對遞信二回戰은 十四日午後一時부터 京城球場에서 擧行할豫定이엿든바 降雨로因하야 다음과가티 日程을 變更하엿다

▲十六日=京電對殖道(四時半)
▲十七日=府廳對遞信(四時半)

運動界人事·集會

▲元山力道館拳鬪部選手 朴順源 金鳴林兩君은 監督咸鍾來氏引率下에 日比拳鬪對抗豫選會에 出場次 十四日入京本社來訪

明日의運動

▲蹴球=朝鮮蹴球協會主催第五回全日本蹴球選手權大會 最終日 全普專對咸興決勝戰 午後五時 京城運動場(觀覽料=一般四十錢 學生二十錢)

▲庭球=朝鮮學生庭球聯盟主催全鮮高專庭球大會 午後一時 京城運動場코―트◇京城實業庭球春季리―그第二日…府廳對殖道(朝銀코―트) 關東對遞信(朝銀코―트) 午後四時五十分競技開始(以上全部觀覽無料)

▲籠球=全朝鮮籠球聯盟主催比叡國對抗東洋選手權大會朝鮮豫選會第一夜 午後七時 太平通朝鮮日報社大講堂(觀覽料=二十錢均一)

▲籠球=朝鮮學生籠球聯盟主催春期리―그大會第三日 午後三時 延專對法專準決勝戰 世專對佛專 東崇町大學코―트(觀覽無料)

▲野球=京城中等學校野球리―그 京師對龍中 午後四時半 京城球場(觀覽無料)

曆

▲五月十五日(月曜)陰三月廿六日 ▲壬子 ▲日出午前五時二十分 ▲日南中午後零時三十分 ▲日入午後七時三十五分 ▲月入午前二時五十三分 ▲月出午前二時五十三分 ▲滿潮(仁川)午前一時五十分 午後二時十分

어제 토요일의날세가 제법 조화되던것이 밤사이에 비오고 비바람지고보니 모처럼 일요일의 하루를 교외에서 즐기러든사람들에게는 적지안케 실망하엿슬것이다 ▲근래에 남녀노소를 말할것업시 교외로 교외로 산책하는 사람이 만하진것은 일반의보건을 위하여서 또마음을상쾌히하고 흉금을 넓히하는점에서 대단히 조타 ▲그러나 그만흔교외산책이 뜻잇는것을 진정으로 알고 오늘의 일요일에 만흔기대를 가졋던이라면 일기가 납버섯슴을 그리탓하지안흐리라고 생각한다 ▲뜻잇는날은 날이개이어서만 뜻잇슬것이 아니고 날이흐리거나 비가와도 뜻잇게 만드는데 진정한뜻이 잇는것이니 ▲옛날부터 날이들면 바롤갈고 비가오면글을읽는다는말도 잇는것이라 날이조흐면 교외산책을뜻잇게하려햇섯거든 비가온다고 헛되이할바이라 ▲비오는날은 할수잇는무엇을 발견하야 뜻잇게하여야할것이다 마치 염두에돗달고 옵을거슬러배를 저어나갈수잇서야 사공으로 한사람구실할수잇는것과갓다

天氣豫報

概況 七四八粍의 低氣壓은 黃海道에잇고 東進하는중이며 不連續線은 黃海에서 國境中部에 퍼저잇다 高氣壓은 蒙古에 七六八粍를 보이고 支那內陸에 퍼저잇다 黃海沿岸一帶는 南風 或은西風이 强하고 昨夜부터 全朝鮮에 降雨가 잇섯는데 中部以北의 西岸에는 十粍 乃至 二十粍까지 내리엇다 中部朝鮮及東岸은 흐리고잇다 滿洲南部는 雨、中部는曇、北部는晴、內地는 흐렷는데 東京附近에小雨가잇지만 東京以北地方은天氣가조타

豫報 今夜는 西風이 불고 흐리며 時時로 개인다 明日은 西風이 불고 개인다

昨日最高 一二度二
同 最低 八度八
十四日朝最低 一一度
同 正午 十一度四

第1回 **朝鮮소리懸賞競唱大會**

今夜第二日 午後八時開幕 於府民館大講堂 [入場料五十錢均一]

本報讀者 割引證 (……에 限하야) 十錢으로

梅毒과體毒의根治藥 아지아丸
從來 梅毒에는六〇六號가第一이라고 생각햇섯는대 最近에이르러 그것은 다만 初期에잇서서 血液을淸淨하는데 多少間効果가 잇다는事實을 알게되엇습니다 이외에 水銀劑 化學藥劑等이 잇스나 그러것은 一時的으로 다만 病菌을 속으로모라넛는데 不過하므로 到底히根治할수 바랄수는업습니다
代用藥은업다 本舖는本硏究所가多年間苦心硏究한結果創製한梅毒根治藥이므로 絶對로代用藥은업습니다 注文은 반드시發賣元으로直接하시기를바라나이다
註文하는方法
十七日分三圓 七十日分十圓 三十日分五圓 五個月分二十圓
發賣元 和田合名會社 東京市
祥明女子高等技藝學院 學級增設 追加生募集 本科一學年四十名 二學年專攻科 補缺若干名 願書提出 五月十八日限 京城社稷町三一ノ一〇
大同生命 京城支店 貯蓄運動의戰士로서
佐伯家具店
運轉手 養成入學案內無料
アイスケーキ 國際冷凍機京城販賣所
朝報案內
カゴメ ケチャップ
國策順應 有利事業 三共防水液 政府의獎勵金을바든世界的大發明完成 軍部御用達 專賣特許 大阪三共營業所 太白工業會社
きれいる 淋巴腺結核 るいれき專門藥 副作用업고 氣分조코 시원하게되여서 기뻐하다 健康の更生 るいれき專門藥院
殺虫液 フマキラー
素晴しい遠距離受信力! 新國策ラヂオ2號★50圓 5球ペントード(マツダ球付) ナショナル受信機 松下無線株式會社
頭痛 齒痛 에는 效散 本舗 大阪 森田製藥所
림질약 可能한淋疾根治藥 濟世堂藥房 京城府長沙町一四六

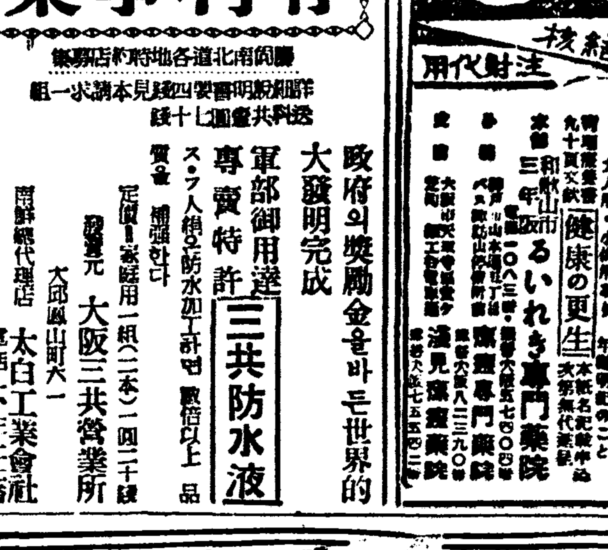

國境 待望久しき「國境」遂に完成!! 愈五月廿二日 同時封切!! 今十四日夜八時半放送

書堂、講習所等昇格 私學機關을擴充
臨時教員養成機關도設置 咸南道의劃期的計畫

【咸興支社發】 함경남도에서는작년사월일일부터 실시할 신교육령 개정의 취지철저를 기하는 동시에 특히 사립초등교육기관의 내용을 근본적으로 개선향상시키기에 주력하고잇는데 대개아래와가튼 구체안을세우고서 금년도부터는 적극적으로그실현에 나아가기로되엇다

첫째 사립학교는 그경비를지출하는 출처가 공립과다를바가 업는교육기관에는 틀림업는것으로 그교육방침은 공사립을 통한일원화할것이 지당하다는견지에서 금후 사립각종학교 학술강습소서당은 모두 이것을 곳처서 사년제 또는육년제의 소학교로만들 방침이다

만일 그재원을 엇지못하야소학교로 승격시킬수업는것은 그동학구연내의 주민들로서 소학교로 유지할 재단 조계(契)를 만들어서 차차 소학교로 승격시키게할터이다

그리고 소학교의 교원을 지금보다는 더충실하게 또는 부족교원을 늘리기위하여 도당국이 주체가되어서 임시교원양성소(臨時教員養成所)를 만들어서 일기를 삼개월로 고등소학교졸업정도의 자격자를 연녜기식수용 강습을시킬터이라고한다

이졸업생은 모두상용운도의자격을주어서 사립교육기관에서교편을 잡게할터이다

더욱이 이교원들은 그급료에잇서서 현재공립학교직원만큼 올리기로되엇는데 약삼분의일가량식은 국고에서 보조할터이라고한다 이러케 사립교육기관의대개혁안은 함남도에서 솔선실시하게되는것이라고하며 조선사회게에 큰충동을줄것으로 주목을끌고잇다

暴利取締의"戒告"
綿布綿製品買占關係者에게 慶南에서最初로發動

【慶南支社發】 경제경찰계가 생긴후 경남도에서는 처음으로면제품을 매점한자 그매점을 알선한 거간 매점 이출하려는다옷네사람에게 십삼일부로 도지사의 명의로 각각계고(戒告)처분을 하얏다

其一…복강현구루미시 통정(福岡縣久留米市通町) 산하상사주식회사(山下商事株式會社) 원송야사랑태(松野繁太) 산하사랑(山下四郎)는두사람은 부산부영정일정목 십번지에 출장소를두고 부산부본정이정목 면포상 고뢰합명회사(高瀨合名會社)기타 면포상으로부터 금년정월십일부터 삼월이십칠일사이에 면포 오만오천사백일호필을 사기로 계약하고 그중 삼만팔천삼백구십팔필을바고 유십만팔천팔백칠십삼원칠십오전을 지불하엿스며 또한 『빽스』군수(軍手)양말 일만삼천사백삼십타-스를계약한후 일만일천이백십삼타-스를밧고 이만구천오백칠십삼원이십오원을 지불하엿다 전기한매수또는 매수계약을한것은 폭리를어들목적으로서한 매점행위로인정하고 이래부산경찰서에서 취조중이던바 십삼일소화십사년 총독부령 제구십팔호로써 발포한폭리를 목적으로한 매매의취체에 관한건 제일조에의하야 계고를 하엿다

其二…부산부 변일정 유백유십일번지 이치재(李治載)는 일월십일부터 전기 산하상사회사의 송야, 산하의 면포급면제품 매점에 면포한필에 이십전이상 팔십전의 보수를 밧고 알선하엿는데 그행위는 부당한보수를 밧고 그물품의 판매를 매개하엿다고 역시 계고를 바덧다

其三…하판시 장기정(下關市長崎町) 이천백유십일번지 서명준(徐明俊)은 부산부 북정 이정목 칠십팔번지에 와잇스면서 삼월초순부터 면제품 사백사십필을매수하야 하판에 이출하고 다시뿌로커 이치재와 면포구백필의매수계약을하고 이미 이백팔십필을바다 이출하려고한것이다

少年을威脅하야 十圓을强奪
犯人은定州地方서逮捕

【新義州】 평북정주군 남서면보산동(定州郡南西面寶山洞)곤목행상정경민(鄭京民)(二ㅇ)은지난십일일 오천여섯시경 선천군남면련우동(宣川郡南面練濟洞)고개에서 생선행상하는 열네살된 소년을 자전거로 따라가서 『주지안흐려거던 엇는돈을 다내여라』하고 위협하야현금십여원을강탈하야 가지고 달아낫섯는데 이급보를 접한선천경찰서에서는 즉시비상선을 느리고수색한결과 정주시상에서전기범인을체포하얏다고한다

勤報作業을强化
江原道의勞力不足補充策

【春川】 강원도의개발은 전시체제하에 일층박차를 가하게되어 산업 토목 교통각부문에 빼처 압충이적요소가 필요하게되어 현재매일 이만오천여명가량취업하는데아모로수개월후에는 적어도사만명은 필요하나 농번기에들어가면 도저히소요수의 노동자를 구하기가 더욱어려울것이므로 이에 대하여 도사회과에서는 백방으로 선후책을구하던결과 근로보국대의 출동으로 이노동부족을 보충할터이라한다

金朝鮮自轉車 競技大會盛況

【鳥致院】 전조선 자전거경기대회는 기보한바와가티 지난십삼일에개최하야 십이일에 마첫는데 출장선수(出場選手)가 사십팔명에달하엿다

男一流一着 鳥致院 張基興
二着 大田 吉龍善
三着 平壤 金正鎬
二流一着 鳥致院 鄭金龍
二着 平壤 田鍾成
三着 光州 金鶴龍
三流一着 論山 朴昭培
二着 論山 李完白
三着 鎭南浦 林宗八
(女)一着 平壤 金興觀
二着 鎭南浦 張漢吉
三着 大田 吉龍善
女流一着 鳥致院 鄭金龍
二着 同 崔仁淳
三着 同 鄭吉禮

江原道內의 各地雨量

【春川】 수일래의 호우는 누른봄에 보기드믄 우량으로 각처에 강물까지 증가되엇스나 십일일밤부터 일기가개엇는데 십일오전열시부터 십일일오전열시까지의 강원도각지의 우량을조사한바에 의하면 양구(楊口)오십구미리가 최상으로 세포(洗浦)십심미리가 최저인데 지역별로보면 다음과가다고한다 量高는楊口의五十九미리

▲春川 四五(미리) ▲麟蹄 三九 ▲楊口 五九 ▲洗浦 三〇 ▲麟蹄 四一 ▲高城 三八 ▲鐵川 四三

永興實校期成會 鎭坪支部結成

【鎭興】 함남 영흥군내에는 중등실업학교가 업슴을 항상유감으로 아려오던바 드디어 작년에 그기성회의 조직을 보는동시에 맹렬한 운동을 전개하고잇다는데 지난십이일에 진평면회의실에 지방유지 백여명이모여 진평지부를 결성하엿다고하며 피선된위원은 아래와갓다

支部長 崔炳昌 副部長 金衡相 委員 韓秉圭 李周坤外十九人 評議員 高騰敏 尹大德外二十人

國際運輸評議會
滿鐵主催로廿二、三日羅津서

【咸北支社發】 오는이십이、삼량일간 경성에서열리는 일만지연락운수평의회(日滿支運絡運輸評議會)의 뒤를바더 만철에서는 이십이일부터 이틀동안 나진에잇는 북선철도사무소(北鮮鐵道事務所)에서 북조선을중심으로한 운수연락평의회를 열기로 하엿다한다

출석자는 북일본기선(北日本汽船) 대판상선(大阪商船)조선우선(朝鮮郵船)의 세기선회사에서 올회의에출석해던 철도성(鐵道省)대표자 게다가 국제운수회사(國際運輸會社)청진、나진、웅기 등세곳지점과 밋만철당국자가모일것이다

이제 그석상에서는 일본해항로강화(日本海航强化)를 비롯하야 두의체화(滯貨)소동의 대책이논의될것이고 일본해항로의 강화를목표로나타나는 국책회사출연을압두고 주목을끌고잇는 당면한중요문제들 즉

1、滿運의圓滑化
2、海陸連絡施設
3、同連絡時刻
4、輸送力增强

등을둘러차고 획시기적인 대평정이잇슬것이라하므로 북조선삼항의 수송진이 강화될은물론이나 한편처진항에대한처치여하가 미묘한기로에 서잇다고보인다

原木價近近協定
關係業者間큰關心

【新義州】 목재도시 신의주에압록강 매목도 차츰도착되기시작하는데 각종까고 공동한금년의 원목가격은 어찌되는가 판게자에게는 영향이 큰것이므로 중대한 판심을가지고 가격협정을주시하고잇는데 원목업자와 제재합동회사사이에는 수일전부터실제가격 협정에판하야 극비밀리에 교섭을 하고잇다한다 탐문한바에의하면 이비밀교섭에서원목업자는 작년보다 약이활가량 올리기를 요구하는모양인데 제재회사측에서는 현하 국책으로보면 물까를 사변전 시세대로나리려는 현명인데 작년보다 어활이나 올리는것은 부당하다고 주장하는모양이라한다 결국영림서의 조정으로 타협이성립되지 안흘가한다는데 작년보다 이활을 올리게되면 건가(建價)가십삼원오십전 (작년은 십일원오십전)이 되는 모양이라한다

시집살기실혀 自家에放火

【新義州】 조혼이 비저낸 비극 ―평북강계군 간북면남리(江界郡干北面南里) 김창호(金昌浩)의 처김성녀(金姓女)(一七)는 시어머니의 학대와 남편냉대에 시집사리가 실혀저서 복가로 가고시픈생각에 지난이십일밤열시경자기집에 불을질럿섯는데 이일이강게 경찰서에 탐문바되어지난 구일검거를 당하얏다고한다

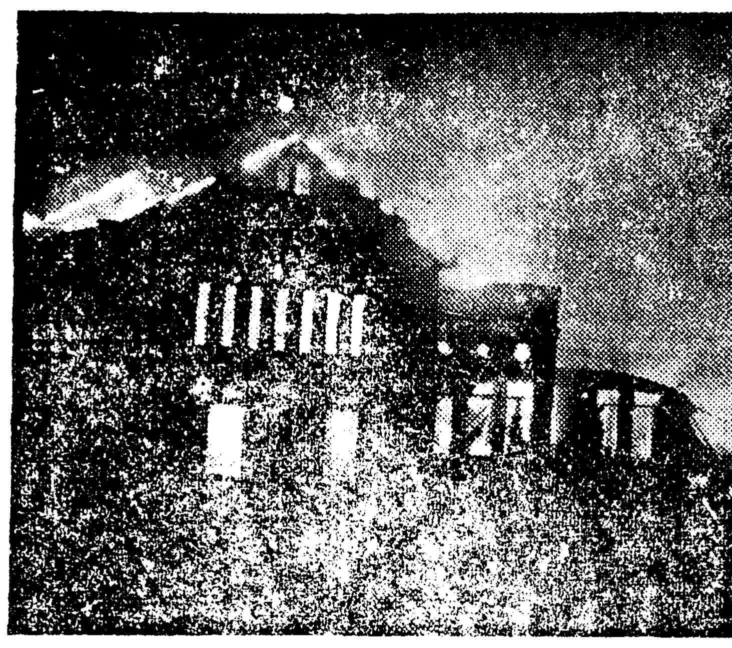

사진은 안동역 화재현장

損害는三萬圓程度
火因은失火? 漏電?
安東驛火災事件續報

【安東】 기보=경북안동역에서화재가일어나 역사가전소되엿다함은 기보한바어니와 이제그자세한내용을조사하면 현재의역은작년팔월에 총공비삼만팔천여원을 드리어 신축한후 동쪽편은 경북선안동역에서 사용하고 서쪽편은 안동건설사무소 안동남북양공사구(南北兩工事區)에서 사용하고 잇던바 지난 십삼일오전한시경 불이 일어나자 곳소관안동경찰서와 소방조에서 출동하야 진화에 필사적노력을하엿스나 원체화세가맹렬하여 결국도편중일부를 남기고 모두타버린후 오전다섯시경 겨우진화되엇다 다행히안동역 판게의중요서류등은 다구해고피해액은대략삼만여원이나되며화재원인에대하여는전중(田中)검사송미(松尾)서장이하 안동경찰서 형사대가 총출동하여 현장을 임검하는한편 세밀히조사하엿스나 출화한곳이 불분명하여 혹은실화 혹은누전(漏電)이라는설이잇서 계속조사중이다 이에대하여 안동건설사무소장과 안동역장은 왕방한 기자에게、다음과가티말한다

安東建設事務所長 本庭氏談
불의의변에읍민각위의 만흔도움을바더 감사합니다 피해는대략 삼만원정도입니다 남북공사구에잇던 중요서류기구등은 모두 꺼냇스므로 공사진행에는큰지장이 업슬것입니다 복구공사는 총독부와 철도국과 교섭한후 지급히 착수할예정입니다

安東驛長 大石氏談
안동읍민 여러분에 놀람을끼치어 미안합니다 역으로서는서류기타보관화물(貨物)은 다구하여멸로손해는업스며 현재 역사무는

慈城地方에 五月飛雪

【慈城】 방차춘경기(春耕期)에잇는 평북자성(慈城)지방에는 요즈음 가물이들어서 일반농가에서는 비를 고대하던중 지난구일새벽부터 비가나리기 시작하여 하루동안을 내리엇는데 노픈산에는 때아닌백설이 내려서 삼촌이나싸힌 기현상을이루엇다

南船北馬

철도를 건너다가 철도공부에게 발견되면 누구를 막론하고 손식이 조촐을리어 향간에 물의가놉거니와 몽변을당하다는 ▲지난십이일 오후세시경 조철 황해선 상해역(上海驛)구내에서 작업중의 공부신모(辛某)와 배명에게 무수한폭을 본후에 공부들이 해야할 철로우에 엉긴 잡초을 한시간내지 두시간이나 뽑고돌아온 행인이잇다 ▲재령군재령면남정리(載寧郡載寧面南亭里) 최오명(崔五明)(二ㅇ)은 용리석을 가던중로에철도를 횡단하다가 그가리 공부 다섯명에게 붓들려 무수한폭을 보앗는데 ▲물론철도사고 방지 등으로 선로통행엄금은 당연한일이나 그수단방법에 잇서서는 신중고려할 필요가 잇슬것이라고 일반의비난은더욱놉다 (載寧)

라디오프로

十四日(日)

▲午後六時 노래공부(二)"비" 朝鮮語讀本卷一、李鍾泰曲 金亨貞
▲同六時一五分 産業뉴-스
▲同六時三五分 修養講話 中學校長 金敬注
▲同七時 뉴-스 天氣豫報
▲同七時三〇分 (東)案內樂
▲同八時一〇分 (東)國際記實放送
▲同八時三〇分 라디오드라마 "國境" 洪開明作
配役 金英子 金素英 父 金德心 李世
林 崔秉師 朴東一 李錦龍 潛翁 者田澤二 女給 崔寶玉 解說 洪流火 演出 崔寅圭 勁東尹 默
▲同九時 邦樂鑑賞 第五回(解說付) 一、長唄(레코-드)「越後獅子」 二、元祿花見踊
▲同九時三〇分 뉴-스解說
▲九時四〇時 (東)時報 뉴-스 氣象通報 明日曆 翌日順序
▲同一〇時 地方의도보내는뉴-스
▲同一〇時一〇分 레코-드音樂

第一放送
▲午後六時 (東)라디오드라마
▲同六時二五分 (東)講演
▲同七時三〇分 (東)案內樂
▲同八時一〇分 (東)國際記實放送
▲八時三〇分 (東)講談 ▲同九時二〇分 (東)歌謠曲

十五日(月)

▲午前六時 (東)라디오體操(第一放送에依함)
▲同七時 宮城遙拜 (同)
▲同一〇時三〇時 氣象通報 料理製法 정찬세가지 日用品時勢
▲正午 (東)時報
▲零時五分 交響放送(레코-드)
▲同三〇分 뉴-스
▲同一時一五分 婦人時間「家庭婦人과衛生問題」
▲四時 뉴-스 職業紹介
▲同六時 童謠 "春의노래" 指導 金相謙
▲同六時二五時 어린이新聞
▲六時三〇分 週間情報
▲同七時 뉴-스 天氣豫報
▲同七時三〇分 趣味講演「知綁」 京畿道警察部
▲同八時 (東)二重唱 一、歌劇「리골레토」第一幕 二、歌劇「빠러」
▲同八時三〇時 (英國倫敦으로부터) 一、祝辭 二、「寶冠」 合唱 英國放送協會管絃樂團
◇國際放送◇
▲同八時四〇分 野談 "一枝紅" 朴一

第一放送
▲午前六時三〇分 (東)文部講座
▲同一〇時一〇分 初步國語講座 (一八) 宋今璇
▲同一〇時 地方으로보내는뉴-스
▲同一〇時四〇分 (東)時報

長篇小說 林巨正 【235】
洪碧初 作 金能超 畵

자모산성上 (七)

『서울소식은 달리도 들으셧스려니와 가는아이의 구전(口傳)으로 자세히 들으실뜻 모다 주리오며』

리봉악이가 편시 비두에 적힌 사연을 일근뒤 황천왕동이를 바라보고

『서울소식 이야기할 사람을 서울루 돌려보내구 와네 그려』

하고 한마듸 말하자 달든두령 오흥인이 그뒤를 니어서

『편지가지구오는놈을 여기까지 왓다가랫스면 낭패엇슬껜데 중간에서 보내게 잘못일세』

『중간에서 보낼라면 서울이야기는 다 듯구 보낼께지』

황천왕동이를 책망하는사람도 잇고

『김선달이 처남인지 청처남인지 보낼때 서울이야기를가서 자세히하라구 일러보냇슬렌데 그자식이 와서 이야기할생각 업구 그대루 간걸세 그려』

『그놈의자식이 다리품 팔기가실혀서 가리니까 웬떡이나 한구 간모양이요』

김치선이의 처남을 욕하는사람도 잇고 또

『치선이두 치선이지 지금 우리가 서울소식을 어듸서 들으리구 "달리두 들으셧스려니와"가 다무어야』

『우리가 달리 들을데업는걸그사람이야 알까닭잇소』

『그러구 편지를안하면 몰올까 이왕할바엔 대강은 편지에적구자세한건 편지가지구 가는사람에게 들으라구해야지 그저 더러노쿠 주린단말이가그러케 주릴라거든 숫제 편지를 하지말구 사람만 보내스면 조흘것아닌가』

김치선이를 탓하는사람도 잇섯다 여러이 제각금 지거리는동에 리봉악이가 편지를 읽지는못하고 혼자 보기만하야 꺽정이가 여러두령더러 짓거리지들 말라고 소리질르고 리봉악이를 돌아보며

『그아래 적힌 사연이 다 무언가 어서 읽어보게』

하고 편지읽기를 재축하엿다

『좌포청사거이 생긴뒤 제가손동지에게 통심정(通心情)을하고 그의 힘을 본는중이온대 어제밤 그의 소실의집에서 약주를 먹는동에 동지가 제물보고너의상전대이 이번에는 뿌리빼지리라 우음의말삼을하압기 제여시 우스며 그것이 무삼말삼이가 못사오족 좌포장대청직(聽直)한사람이 무삼 청할일이 잇서 석후에 차자와서 당회하든끄에 서림 이야기 낫섯난데 그사람의 말이 저의 주인영감께서 서림의 지혜만흔것을 신통히 보시고 특별 고호(顧護)하심으로 이번 순경사 나가서도 게채까지 서림을 다리고 의논하시고 또 서림을 황해도 순경사에게 딸려보내실 의향이 게시다더라 서림이 황해도 순경사를 딸하가면 더 말할것업고 설사 딸하가지 안터라도 아무개의 모사(謀士)가 아무개 잡을 계책을 내어바칫스니 그계책이 번연하랴 아무개가 이번에는 마산니에서와가티 도망도못하고 잡혀리이니 두고보라 손동지의 말이 이러하더이다 제의 생각에도』

『서림이란놈이 제 요용하려구 우리를 잡으려나오다 그놈 참 죽일놈이다』

하고 꺽정이가 별안간 볼멘소리를하는바람에 리봉악이는 편지일는것을 그치고

『그놈이 우리를 잡으려구 하거나안하거나 우리가 그놈은 잡어업새야지』

황천왕동이가 말하얏다 꺽정이는 호탕이 업게소리 하고 말하얏다 피오주가 리봉악이의 말끄틀 달아서

『잡어업새야지 그놈의 불녀우를 세상에 남겨두면 사람의 오장 깡그리 다 빼먹구 말께요』

하고 말을 그만 그치스면 조흘것을 짓주지

『대장형님 불녀우한테 속으게 인제 분하지요』

하고 꺽정이를 옷굼바다가

『아가리 찌저노키전에 가만이 닥치구잇거라』

꺽정이의 호령을 듯고 몸을 흉측맛게 움츠러뜨리며 피우석다 피오주의 웃는꼴이 꺽정이 눈에 거슬려서

『꼴보기 실타 여기 안젓지말구 나가거라』

『밧게 동대이치기전에 냉큼 못 일어서겟느냐』

하고 넘거피 천동가리 호령하는데도 피오주는 꿈절거리고 잇는것을 박유복이가 쪼차가서 등을 밀어서 밧그로 내쪼찻다

眼病專門內服良藥 청명관이 療法說明書 無代進呈 進光堂本家

淋疾化學療法劑 ネオパトリン(破倒淋) 包裝 二〇錠 五〇錠 一〇〇錠 發賣元 合資會社 高麗製藥社

고초가루 唐辛子製粉元 一海陸物產問屋 今光信商店 大阪市東成區中川町

日立モートル
005035
本店 東京市麴町區丸ノ內二丁目二十
京城營業所 京城府古市町二十(片倉會館三階) 電話本局(2)一八一六(代) 五八一六(夜)
平壤出張所 平壤府黃金町一五 電話平壤二三四七
清津出張所 清津府浦項町一一(工營會館內) 電話清津二八六三

日立ホイスト 單相日立モートル 日立電氣グラインダー
日立製作所

メヌマポマード
毛根を傷めると永久に禍根を殘す!
모근을상하면 영구히화근을남긴다
포마-드만은 質이조흔것을 쓰고십습니다。그러치안흐면 毛根을 傷하야 若禿이나 赤毛의原因이됩니다 이點 메누마는 安心입니다 純植物性으로 强力養毛素를 多量으로 配合되엿습니다。써스면깨끗이 빠져서 頭皮를 고르게합니다。榮養을 흠썬滲透시켜서 毛根을 强化시킵니다。
洗ってもサラリと よく落ちる!
씨스면 깨끗이 잘 떠러진다
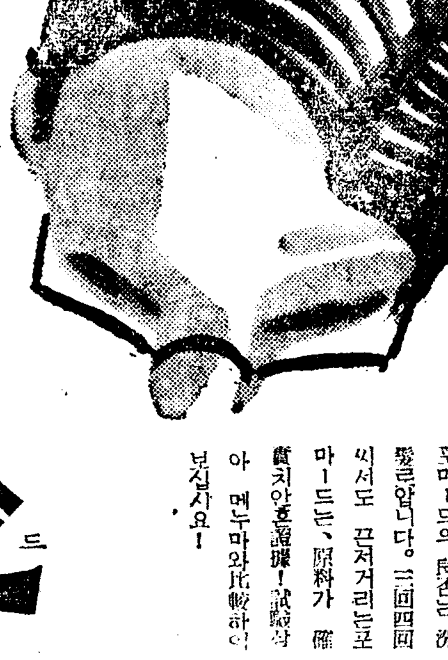
포마-드의 良否는 洗髮로압니다。二回四回 씨서도 끈저거리는포마-드는、原料가 俗惡한것입니다 試驗하야 메누마와比較하야 보십시요!
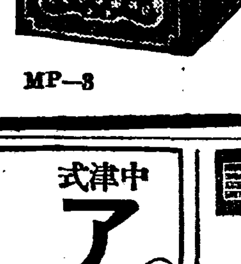
東京・大阪 井田京榮堂
MP—8

アスター
痒い痛い皮膚病に
가렵고 아푼 피부병에
アスター는 表皮를파고 드러가서 皮下의 潜伏菌을殺滅하는 힘이强하고、조금도 刺戟업는良劑로 快히 가려움과、分泌를停止시키고 아리잔코、小兒에게도 安全 흉한 자리를남기잔코、治癒를빠르게 함이 特色!

主效 태독 버짐 무좀、백납、옴、濕疹、부스럼 등
藥價 三十五錢 五十錢 一圓
發賣元 大阪 東京 丹平商會 全國各地藥店에잇슴
A—16

十五日封切
響け凱歌 AYANK at OXFORD
これは若鮎の様にピチ〳〵した感覺が滿ち溢れた作品です
ロバート・テイラー渡英第一回主演
モーリン・オサリヴァン ライオネル・バリモア ヴィヴィエン・レイ 共演

兩國梶之助 十五日より四日間
大日本相撲協會後援
靑龍、白虎、朱雀、玄武、二十八宿の土俵上で百萬の歡呼を浴びる日の下開山橫綱にも、幕內强豪力士にもこの樣な淚ぐましい試練時代があつた。これは往年の名力士初代兩國梶之助の血ににじむ淚の出世物語!
川浪良太郎 伏見信子 久松三津枝 根岸東一郎 伏見直江 共演
明治座

わが家の樂園
巨匠フランク・キャプラ監督作品
若草東寶映畫劇場 大週封切

中津式 (新品京城在庫) アイスケーキ機
中津冷凍機販賣所 京城元町一丁目電停前

祝第一回朝鮮소리懸賞競唱大会

美活石鹸 (미활비누)

株式會社 吉田久四郞商店

慰問袋에

支那全土는더러운파리 • 벼룩 • 이 • 마라리아모기 • 전갈 등 마치 害虫의 集窟갓습니다 特히衛生設備를 하기어려운戰線에는 虫의 繁殖이猛烈해서 日夜皇軍勇士를괴롭히고잇습니다。 イマツ蠅取粉은 이만한害虫가튼건 問題업시退治할수잇고 또 使用携帶에便利해서 皇軍에게는 곽서서는안될 物品이오니 慰問袋에는 반드시 한통식너어서 速히보내주십시요!

全國藥店 • 雜貨店에잇습니다마는 各種團體로부터 發送하는 慰問品에限하야 下記本補로 申込하시면 特別한 便宜를 보아드리겟습니다

蠅取粉을태우면 모기향의五倍의 効力잇다

イマヅ蠅取粉 (이마즈)

液體殺虫劑보다훨신낫다

▼イマヅ는 人畜에는無害하지만 害虫에는猛毒까스와가티 作用해서 効力이强하고오래가는點으로 液體殺虫劑보다 한층더조타

▼液體殺虫劑는 引火하거나 방안을 더럽힐 걱정이잇스나 イマヅ는 어데서使用해도 安全합니다

イマツ의容器는 그대로撒粉器가될수잇는故로 液體와가티 特別히撒布器를살必要가업서 便利하고經濟的입니다

僞造品잇슴。반드시 イマヅ라指定하시압

大阪市西淀川區大仁本町三 株式會社 今津化學硏究所

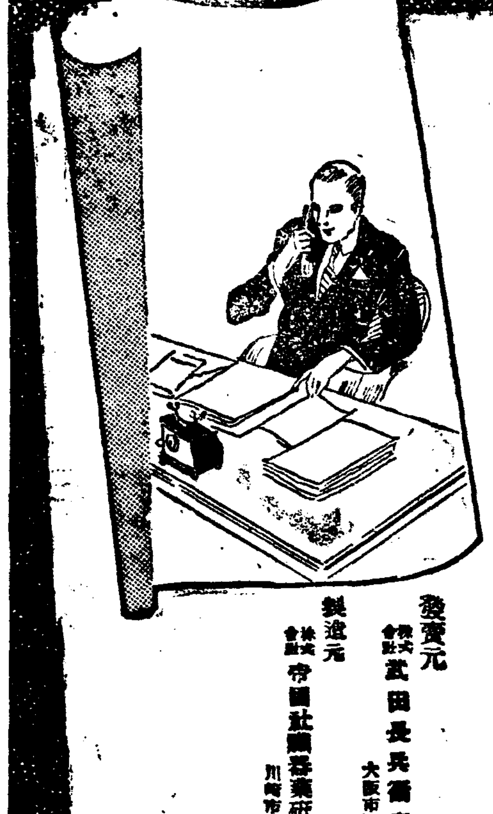

疲勞의恢復에 能率의增進에

エナルモン은强力男性호르몬으로서、一般老衰現象을豫防•恢復할뿐아니라、新陳代謝를노피고 造血機能을良好케하고 活力、精力을增進해서男性的特徵을發揮함에依하야、널리醫界에賞用됨 (文獻說明書進呈)

國際聯盟中央試驗所主任파크스博士는『各種男性호르몬劑의効力比較試驗結果エナルモン은其成績他製品에比하야顯著히强力하다고』報告했다。

エナルモン의適應症

一、初老•老衰期…頭痛、頭重、眩暈、强度疲勞感、能率低下、睡眠障碍、眼精疲勞、神經衰弱、肩臂痛、耳鳴、心悸亢進等

一、靑壯年期…男性的特徵을發揮치못하는 各種官能性、障害並心身過勞、神經衰弱等

【價格】內服用錠劑 三〇錠(三圓五〇) 五〇錠(八圓五〇) 100錠(一六圓)

外에注射液을市販함

男性호르몬

エナルモン (에나루몬)

發賣元 株式會社 武田長兵衛商店 大阪市道修町
製造元 株式會社 帝國社臟器藥研究所 川崎市大宮町

女性의健康과 月經을支配함

オバホルモン은、國際標準品에全然一致한卵胞호르몬製劑로서、女性特有의機能을잘發現하고、卵巢機能을活潑케하야月經을正常化하고、活力減衰한諸臟器의機能을賦活하고新陳代謝를노피어서血色血行을良好케하야써女性의健康을保護增進케함 (文獻說明書進呈)

オバホルモン의適應症

一、月經不順、月經寡少、月經過多、結婚期前後의神經衰弱、月經痛、不姙症、不眠症、

一、五十歲前後의頭痛、腰痛、耳鳴、上氣、眩暈心悸亢進、多汗、四肢冷感

一、乳汁分泌不定或은減退

【價格】內服用錠劑 (五百單位) 二〇錠(一圓六五) 五〇錠(三圓五〇) 100錠(七圓三〇) 三〇〇錠(二〇圓) (百單位) 五〇錠(一圓五〇) 100錠(二圓七〇)

外에粉末注射液을市販함

女性호르몬

オバホルモン (오바호르몬)

發賣元 株式會社 武田長兵衛商店 大阪市道修町
製造元 株式會社 帝國社臟器藥研究所 川崎市大宮町

88(2)190

にきびとり (니끼비도리)

美顏水

ニキビ (여드름)

여드름•吹出物에 必히此藥

▲여드름吹出物에 非常히잘드르므로 大評判의藥입니다。여드름이나吹出物로 辛苦하는분이 크게歡迎하는糧食!꼭 勸하고시픈藥입니다!

蚤•蚊•南京蟲等의 毒蟲으로가려울때!

그러한때에도 異常할만큼 잘드르므로特히어린이가잇는 家庭에서는 大端히珍貴히역입니다

化粧用 美顏水

アブラ顏 (기름끼는얼굴) 의 化粧下에 最適當!